ESTABLISHED 1919 The Crystal 星期一 民國二十年九月二十一日

晶報

電報掛號四三七七即神字 自動電話九三四二八號

第一千四百九十六號

定報價格

每三日出一張增刊無定
中國境內全年二元半年一元一
角每月二角日本同其餘外國各
埠加倍均作大洋計算報資先惠
郵費在內郵票加一

今日一張零售大洋二分八釐

廣告刊例

「新聞欄中」價面議「新聞中縫」計三十字長十字寬爲一格以半格起碼每期每格洋八元「封面中縫」分格等與新聞中縫同每期每格洋五元「封面」計十五字高十九字寬爲一格以半格起碼每期每格洋六元「後幅」分格等與封面同每期每格洋五元

西藏特產老山神樸

此樸產自西藏老山深谷中吸山川霜雪之清氣得天地日月之精華數十年葉現金菊花瓣至數百年後乃變一太極圖形再經數千年則每葉現金佛一座時時出其樹發見不易採取更難性平純味清香爲藥中聖品「主治」胃痛胃滿。胃弱反胃。脹服痞塊。心痛腹痛。行氣消滯。受暑疑氣。上吐下瀉。去濕祛寒。化痰止咳。胸膈脹悶。小腸疝氣。各種痧疾。以上各症用樸粉四五分重者加倍小兒減半開水送下立愈若入藥方中冲服亦立奏奇效若急痛等症將樸粉入烟管中燒吸之奏效尤速再隨時用樸一小塊佩帶身中一遇瘴癘之氣即可辟除每兩大洋拾六元至二十元三十元山頭路沿街一號天森昌號批售 本館代售

可稱兩益

中國國貨銀行儲蓄部

本行兩益儲蓄存款
給息九釐 可比定期
隨時可取 不亞活期
五元即可開戶
章程承索即寄
上海行址 上海三馬路三號
虹口辦事處 北四川路海寗路口
蘇州分部 蘇州觀前街

上海女子商業儲蓄銀行

新改電話號碼
九四一四〇
轉接各部辦事室

痧一粒

專治霍亂吐瀉及眞性虎列拉
一粒能救一命效力之大世所未有
各大藥房大公司均有經售
貝勒路四六號 萬國新藥公司
電話三四二六一號

燕山小隱粥書助賑

前去兩年夏令寫扇索者紛集應接不暇愆期效尤實言最至今庚未敢再循舊例茲值各省水災振濟有心輸將無力爰定粥書助振例海內君子嗜痂者未具薛邕福京有同情辦法如下 書件以扇面對聯爲限扇面每行一元單行二元對聯四尺一元五六尺二元索書者將潤金逕交義振會以收條寄下代收但勸振之名須與索款相同扇紙自備並附回件寄費郵花四分十日交件通訊處南京沐府西門二十八號粥寓收

漫畫函授

●造就實際人才
漫畫家服務社會，爲最光榮之事業。
上海周家嘴路二七八六號 中國漫畫新聞社
索章附郵四分
社長黃文農啟

百齡機

功能補血補精補腦潤腸開胃專治貧血腦衰胃呆便閉失眠
男女老幼 四時宜服

無敵牌唱片發音膠

本品出世未久、已得無上信譽、因其效用確實、絕非誇誕、不論何種牌號唱片、但除破碎劃損者外、任令滿面白花、走不動唱不出、以及沙沙作響、嗚嗚而停者、一經刷抹、立刻精神煥發、高唱入雲、最顯著的奇效、如梅蘭芳的俊襲人、程艷秋的文姬歸漢、及碧玉簪、尙小雲的千金全德之嫁娶、言菊朋的渦龍閣、臥雲居士的徐母罵曹、經過多次開唱之後、中間有兩句唱不起來的缺點、用過發音膠以後、他就腔圓調穩、把絕好的韻味兒顯了出來、不由得點頭擊節、歎爲聞所未聞、你如不信、請試試驗、上海先施公司、永安公司、中華書局、亨得利鐘表行、餘昌鐘表行、得勝、金聲、心聲、快樂、天聲、新聲、三星、天樂、百靈、中國等各大唱片公司均有出售、每瓶定價六角、每打六元、批發每羅六十元、賜無扣價、發行者家庭工業社及各支分社經售處、

唐拾義 久咳丸

婦女停經 乾血

注意多孕怕育保證通經
女科專家黃石寒對於婦科一道素有經驗專治婦女經閉或經行不順致成乾血癆病以及生產甚密體弱多病難產怕育者請醫士經驗秘方能於一星期間負責醫治避孕保證通經
門診兩元弍角 診所跑馬廳二馬路平樂里九十四號候診

十六歲小姑娘 此又名處女美

足以打倒現代一切化粧品
闡蘐科學的精微‥歷經實質的試驗
認定以改進容貌變換皮膚爲目標
目下已達成功之望得收完美之効
故一般青年男女莫不視爲恩物
上海中西大藥房發行

黃隆泰茶莊

中秋禮品 首先佳茗 饋贈親友 無不歡迎 選備各種 罐頭禮茶
請到 浙江路 寗波路口
黃隆泰茶莊
惠顧諸君請購備物美價廉
本莊電話 九三五五九

晶報 此格出售廣告價格面議

注意

各界女士、倘要買新式時裝大衣斗蓬、請速駕到法大馬路永華百貨公司去買、出品最快、限日可取、定價最最便宜、

南京酒家

北四川路虬江路北首 奧迪安戲院對面
南京酒家
高等粵菜 中秋月餅 蓮蓉大王 茶點麵食

小廣寒

地址四馬路大新街 日三時起 夜八時起
小金鳳 雪芳 小金鋼鑽 林素雲 俠廬 美華 麗娜(即想容) 訪漁 翠雅 紅梅 寶九齡 小玲雛 玉樓 愛愛
日場茶資大洋一角夜場茶資小洋二角

楊與齡

前任寶隆醫院主任醫生 楊與齡
專治花柳科婦女科
梅毒白濁 夢遺滑精 陽萎早洩 精神不振 赤白帶下 月經不調 子宮疾病 生育艱難
地址二馬路西藏路口大慶里對面

辟支草堂尊者粥書直例

□書例 聯、四尺內對五元、加一尺加三元、七尺以上加一尺加五元、小屏、四尺內幅三元、加一尺加兩元、烏絲闌、寸許上下、每百字、五十元至百元、扇、每柄五元、市招、五寸內字三元、尺內字五元、尺五內字八元、二尺內字十二元、以上皆夾貢紙金箋、絹綾加半、寫市招須自備厚皮紙、若干份、先潤後書、外加磨墨費一成、□文例(來題須事實詳明)敬行文、每百字五十元、詩、聯、每百字以七十元爲比例、先潤後作、凡不列上項規定者索者如須指索可先書函詢明再從定遴、寄[illegible]路雲義里內五八七號

張丹斧書潤例

楹聯、四尺四元、每加一尺加一元、屏幅、每幅四尺二元、每加一尺加半元、書扇、三元、名刺、三元、冊頁、方冊三元、磨墨費加一成、潤資先惠、收件本報及各大箋紙莊及白克路傳是書店均代收件外埠郵票通用

美感按摩院

諸君如覺精神不振身體疲軟請速駕臨敝院得有青年按摩專家技術靈妙精良藥水浴室房間潔淨寬大空氣充足招待週到交通便利一經嘗試斯言不謬剪此廣告價可從廉
主任 張月娥 李秀英 張翠娥 王蘇貞
霞飛路呂班路對弄三百五十八號洋房樓上

書家待聘

某君精楷大小楷及各種字體現寓滬上尚有餘暇爲各機關各印書局精寫各件如有意聘請者薪金從廉一切請與本報館胡永生君當面接洽可也

白濁專科 姚佐頓 除根白濁丸

諸君曾服諸般白濁丸不靈者不可不試
每瓶二元 小瓶一元
診所上海三馬路大舞臺對面 姚佐頓醫生啟

林屋啟事

鄙人病已全愈自國曆七月一日起如舊應診恐未周知特此布聞 林屋謹啟
診所 上海雲南路育仁里大報館
門診 上午十時至下午二時診金二元二角
出診 下午三時至六時診金十一元附診加二元

萬昌米號

法租界八仙橋西愷自邇路口
電話一〇一五六號
本廠自運常錫糙粳 機器碾白兼售麵粉 雜糧馬料零躉批發 承蒙惠顧格外克己

攝生靈 來華治遺精療

本埠代理南京路中段三〇六美麗行

絕對可靠 性慾過度體弱劇烈遺精耗精失嗣交睫即遺一日見效愈後新根精神百倍

本藥功効非常偉大非普通隨服隨患可比對於身體有益無損毫無妨害胃腸機性質和平更無絲毫興奮劑實爲最安全健腎調精良藥尤可寶貴者任何衰弱疲困到於極步一經服用夜間便得良好熟眠神態怡然精神充足因此無夢遺精無夢滑精及每睡患失去寶貴精液也治有夢遺精無夢滑精及有患或久年不愈等症一瓶即效政府褒獎全球風行(詳細華文說明函索即寄)

杭州迎紫路公達南昌磨子巷春華廣州靖海路利生台南嘉義西河北京大柵欄華美天津旭街回春青島山東路金星濟南估衣街協和奉天大西外實康等藥房如無從購買請由郵局或信局向上海漢口路四十六號遠東隆華利行函購二瓶四元半打十一元寄力在內郵票可代

德國三〇三白濁丸

最靈驗 最經濟
三〇三白濁丸係德國白濁專家德士古醫學博士所創製功效浩大無上功能超過市上所售一切淋濁藥品患者一試便知
主治 新老五淋白濁小便刺痛時脫發炎以及婦女濕熱白帶等症
各大藥房均有出售
總經理 元昌公司 上海福州路九號

公開種子祕方

歷代祖傳種子秘方神效萬分不願獨秘而爲族衆漁利故特廣爲贈送凡有伯道憂者欲得此方附郵廿四分函索即寄照方合服准保受胎只登一天欲掛號回件另加六分〇徽州休寗縣南街〇十三世女科述生醫局贈

如何使五淋白濁永遠斷根

百樂膏專治爛脚爛腿

百樂膏治久年爛腿爛脚濕瘡毒瘡凍瘡黃水瘡小兒胎毒熱瘡以及傷破皮膚潰爛久不收口等症搽之去腐生新功效卓著每包二角每匣五角另洗瘡藥粉二角批發格外優待上海望平街晶報館陶君代售〇百樂藥房啟

肺癆病特效藥三那星

國民政府中央衛生試驗所化驗
肺病療養指導書及三那星實驗報告書函索奉贈
上海仁記路三十五號 美商愛世開洋行啟

癬

癬藥水專治燥癬濕癬風癬牛皮癬荷葉癬蛙髮癬錢癬小兒乳癬及各種頭癬玩癬疥之獨立見功效塗擦後每瓶四角批發優待上海望平街晶報館陶君代售百樂藥房

中華郵政特准掛號立案按照總包特別優益寄遞之報紙

晶報
各界注意
本館電話號碼改為九三四二八號

泰康食品公司總分店聯合大減價
總分店均在南京路第五分店開幕

日吹

（丹翁）

鼓吹、敷衍、恫嚇、都是日本人的拿手戲、一個日本通對我說、任何一國闊人到、他那種歡迎手段、如藝妓舞蹈、遊覽名勝奉送土產等等、使和盤托出、報上宣傳得有聲有色、使身受的渾身舒暢、這一陣鬧過、另派幾個人監視、那就不在話下了、到了國際發生事件、必定張大其詞、說得堅堅可聽、報上的聲色、自然宣傳得使世界都以為他有理、於是什麼「普洛潑根達」的名詞、到處皆要應用、歐美人每在報上、和他打回筆墨官司、日本報上、已看作家常便飯、偏偏最有關係的中國、是世界最不會宣傳的最不會敷衍的國民、老老實實一肚皮大道理、世界上完全不知、譬如朝鮮華僑、被人慘殺焚燒、比庚子拳變亦差不多、到頭來、除了排貨以外、並毫無辦法、經日本人一陣狂吹、世界上人不過看做華人韓人一種械鬥罷了、犧牲了中村一名、却彷彿比朝鮮的禍事還要重大、到如今且有占領瀋陽的恫嚇手段出現了、中國人的科學、固然幼稚、然而吹的方法、似乎也欠好好的研究、有詩為證、

講誠不講吹、向斥吹不好、關門誠美德、如今門開了、你不會自吹、就被人吹倒、牛皮是罵吹、但是牛皮老、老到彈不破、用拍格外巧、以牛皮拍馬、馬聲樂非小、吹不獨在口、唇舌到手爪、吹法亦多門、能為數代表、利用吹直攪、利用吹橫挑、利用吹厚評、利用吹浪攪、頭亦可以吹、鑽天洞鑽昊、足亦可以吹、踏地裂蓬島、肛亦可以吹、瓦斯颶風掃、囊亦可以吹、罷丸亂鄉被、牡亦可以吹、飛機能島道、牝亦可以吹、安期醉瓜棗、日豈無為寶、惟吹以為寶、拈出與全球、科學家研討、

引起世界大戰之日本武力

（虛聰）

素以世界陸軍第一著名之日本、對於東北以主人翁自居也久矣、張作霖之喪、日兵步哨直抵城下、已圖窮而匕首現、今乃不惜引起世界戰爭、遽以武力加諸無抵抗之東北軍隊、勝之不武、日人詎不知之、特以陸軍當局迷信武力萬能、關東司令默契而小題大做、結果東北損失無限、日人所得實能逾于廿一條、日人不乏明眼之士、其以愚為知言乎、爆發之速、動機何在乎、日、在於東北官營「鐵路網」之成立、使南滿鐵路間接蒙受影響、益以葫蘆島工程之迅速、更使大連良港對之而心驚、至「二十一條中商租權」之呼聲、日人處心積慮、在所必得、十餘年來所謂滿蒙懸案者、莫甚於此兩種問題、張學良民十七蒞任以來、苦心孤詣、應付外交、維持和平、以至今日、中間日人威迫利誘、不知經過許多困難、誠可謂臥薪嘗膽、以淚洗面、總理有言、日本苟欲侵吞中國、擾亂世界和平、廿四小時之內、可以解決、洵知己知彼之論、故副張亦每以此警誡國軍、勿逞一朝之忿、而貽無窮之悔、日人消息、所謂國軍破壞南滿鐵路、敢百喙担保、決無此事、試以日人電報反證以明之、（一）國軍果欲破壞南滿鐵路、豈能僅遣軍隊二百人、兒戲之談、人何能信、（二）假使國軍非取「無抵抗主義」、無論戰鬥力微弱至如何程度、日人豈能僅傷一野田中尉而已、嗚呼、滿州以長弓硬弩入主中原二百餘年、今又安在、人世間猶有一線公理、恃強凌弱、其能倖倖成功者幾希、願日本明達之士、三復斯言、

路市展覽會一瞥

（昭紱）

路市展覽會既開幕、陳列各省路市及海外要區之模型、名流皆往參觀、劉文島氏於江蘇省所擬建設路市、尤為注意、遊覽多時、始興辭而出、會內附遊藝、延蕭智吉夫人管理談舞、蕭夫人擅中西詞令、前日、聯太平洋會舉行餐舞時、外賓到者尤衆、平劇鳩則由陳潔霖君担任輪轉海上各票房串演、又由各影片公司映片、女販賣員數人、向觀衆兜售會中刊物、年均十七八、眉目清秀、落落大方云、

□路市展覽大會門前□

記德國一遺老

（發郎 自北平寄）

王蔭泰律師、未任北平司法外交總長以前、留學德國、娶德之舊家亞異波脫先生之女為配、亞歷任敦員牧師諸清職、生一子一女、子於歐戰中從軍陣亡、女則隨王歸中國、德自革命後、皇室顛覆、亞盡粥其產、偕其老妻至中國、依其女以居、時亞年已近古稀矣、在平十餘載、侵晨即起、蒔花為樂、獨發行一星期雜誌、鼓吹帝制、凡撰述校對寄報收欵諸務、除排印外、皆一人任之、按期出版、迨沒方止、每年逢德廢皇威廉二世生日、必電荷蘭致賀、王君尊人書衡先生式通、為近代文章耆宿、亦常稱其洋親家為有氣節人也、亞之夫人亦年逾花甲、在平任教職員、日往上課不輟、日耳曼人素強毅、觀此益信矣、亞先生今年八十、於上月下旬捐館、王君自滬赴平、為理其喪、近始將返滬也、

□南潯富紳張澹如君、今年五旬壽、懸不告人、故屆時無舉動、現其至友僉鳳韶孫棣三秦聯奎盛丕華李孤帆五君聞之、於二十日假中社為行補祝禮、組有堂會戲、並擬藉此集資儀倬充賑欵云、（柳）

蔣伯器魂兮歸來

（凰）

生而為英、歿而為靈、阮子無鬼之論、終未足據也、蔣伯器先生歸道山後四七之期、其家延袁希濂律師放燄口、袁君深通佛學、能一人作燄口功德、熄燈歷數小時、喃喃以誦、昔者董俞律師德配陸夫人麗珠及歐司愛哈同先生之喪、袁君皆以友誼為誦經懺、昨聞人言、袁君在蔣宅焰口場時、蔣之夫人暨二女公子友人李玉階君夫人等、恍惚覩蔣先生自外入、御西服、領帶襯衫、整潔如平生、與歿時所着長袍馬褂迥異、一瞬即失所在、袁君蔣宅男丁皆未之見也、魂兮歸來、果若是乎、

無人之境

（芬）

有自勦亦歸者、謂江西各地、軍行所至、往往如入無人之境、蓋亦匪過、人民亦復不見、欲求給養、無處可覓、於是大索荒村中、或見一牛一豚、則殺以充飢、秋來稻已早熟、乃有立時刈穫、以求一飽者、頗亦苦矣、

□哈同洋行經募之餅乾助振會、以十三元可購餅乾千枚為一小隊、總數則一百萬枚、近已不少、其中如林四女士、助洋一百三十元、錢鳳第助洋十元、老東瓜君助洋一元等等、更見社會人士之熱心、（偵）

□更正 上期「監察院撤消浙張案」一則、中有「院長一擱兩月」句、兩月誤排為兩日、特此更正、

紅豆家

（乘化）

疇昔之夕、葉庸方君、餞紅豆館主溥西園將軍於一品香、宴後、攝一鎂光照片以為紀念、鎂光光綫、恒使人現晦氣色臉、此照雖曰寫真、似亦不甚清晰、留影而已、前排坐者、自右起余大雄君馬二先生錢芥塵君紅豆館主嚴獨鶴君蘇少卿君劉豁公君、後排立者鄭子褒君俞逸芬君王雪影君蔣君稼君丁悚君楊尹尹君葉庸方君

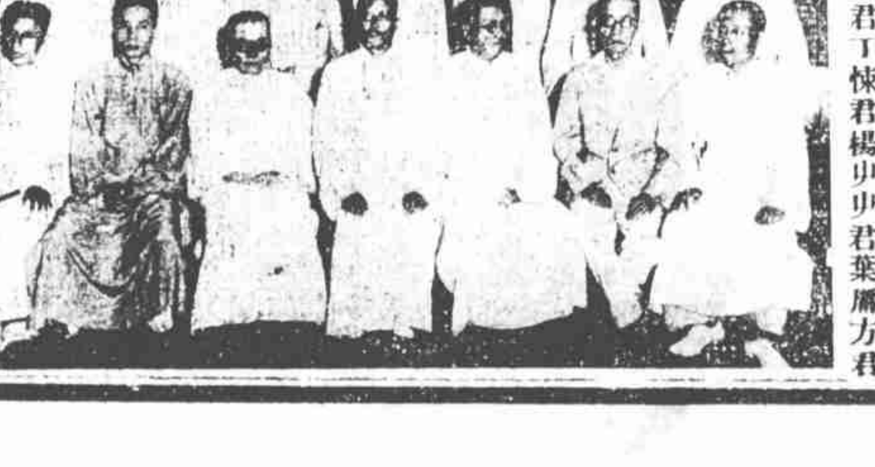

哀楊皙子先生

（神獅）

湘潭楊皙子先生度、少時即工文學、受業於王湘綺老人、老人第四媳、即先生妹也、當我國初維新時、楊偕其妹倩赴日本游學、老人大怒、函其媳云、皙子誘其子習倭學、辱我也、此後不與面矣云云、語載湘綺集中、一時傳為笑資、楊在清末、為維新派之一健者、迨民國、為項城羅致、入憲政編纂館、洪憲之役、以籌安六君子之一名於時、項城敗、楊歸湘省鄉確、鬱鬱不得志、張宗昌督魯、慕其才、招之入幕、張嗜博、每夕必盧雉、楊不樂此、因辭、張之入局、竟博進二十八萬、但久久終卒其饒、旋以張未足與共事、乃舍之去、前歲移家居滬、粥書自給、偶於大西洋周拂塵君席上遇之、天笑與為舊交、抵掌縱談、無假寒暄、嗣相見鮮、不意其竟赴召玉樓也、惜哉、

□楊皙子先生遺影□

絞盤牌香烟

品高質純

晶報
總發行所上海新重慶路咸益里七百零五號
潛樂社
大馬路大聲四馬路新聲心聲圓圖唱片公司大東書局代售
僅收印本一元二角

陳彥衡著 許姬傳書
譚鑫培秘本探母四令譜

王一亭公子之連環訟

（乘化）

白龍山人王一亭先生公子叔賢君、鑒於中國紙業之委靡不振、創立竟成紙版廠、到處設分廠、經營至為發達、不幸以特別因原擱淺、日以武林造紙廠賣與竟成有約、為浙主席張難先君所持、叔賢乃訴於監察院、院派高朔往查、封武林廠、於是張主席又控高、叔賢遂偕僕首都作證人也、其間又有前曾任山東某縣知事之饒雲麟者、有匯業銀行存欵萬元、以行倒不能支取、叔賢固嘗欠匯業欵項、挖帳結果、此萬元歸叔賢還鋪、調解之後、言定第一期付六百元、餘於每月十日前撥付二百元、三期不給、得請求全部執行、近叔賢既為武林互訐事留京、未能履約、積欠三期、饒乃於上旬延劉鴻憲律師、在特區第一法院、請求拘票拘叔賢未獲、又聲請法院移文江寧地方法院協助執行、拘叔賢到案、叔賢長才槃槃、而時運不齊、亦徒嘆奈何耳、然此案開仍將和解了事也、

侯光迪婦訟之糾紛

（如是）

侯光迪醫師、與其婦涉訟一案、已經年矣、其要求同居訴狀、已載各報、惟婦名任海崙、有謂係伍氏者、誤也、茲據侯之一方言、任實為侯之妾、去載三月間、已雙方脫離夫妾關係、任向在某跳舞場、以包舞女為業、所謂新式之搗也、當侯與任商同居時、曾訂條件、須任不營舊業、否則脫離、給養亦即停止、而任終不悛、侯因與絕、任之提起訴訟、由洪士豪律師為之代表、又登報啟事、謂二人係夫妻關係、事關於侯之原配某氏、亦擬以強佔名分上之罪控任、總之任之目的、在欲得贍養費而已、而侯又提起反訴、謂任欠侯欵一千七百元、雙方各趨極端、案尚未結、侯又延鄂森倪徵燠二律師、以誹謗及恐嚇罪、續控任於特區第一法院、是民事而牽入刑事、未知結局如何矣、

蘇州女曲家之振災熱

（吳儂）

崑劇曲高和寡、消歇已久、我蘇為崑劇發源地、年來經文學家之提倡、始漸有復興之機、薦紳子弟、大家閨秀、研習此道者日多、先後成立「禊集」「道和」兩曲社、春秋兩季、舉行彩排、收費致佳、亦鑒於各省區水災之重、發起演唱賑災戲、得欵悉數充賑、各項經費、由各社員分担、禊集定本月廿五六兩日（廢曆八月十四及中秋日）舉行、道和則於廿七八兩日舉行、地點在北局蘇州大戲院、並聞禊集同人、以演唱賑災戲、範圍宜廣、不限於社員、各地名曲家、均擬邀請加入、名媛朱翠芳女士、長於文學、尤精音律、向不輕易獻身氍毹、此次以賑災故、亦允參加、將於中秋日客串「喬醋」一折、楊枝甘露、具菩薩之心腸、霓裳羽衣、會仙家之歌舞、其盛況當尤可觀云、

漢皋黑水

（伊人）

漢上積潦、挾以淤泥、久未能退、全市之水、已變黝黑、臭不可近、且以時局關係、晚八時即戒嚴、漢人苦之、李祖紳君、前赴漢親自調查災況、曾在逸園報告大略、惜屆閉會時、衆多忽之、報章亦未記載、他日或將有以報告讀者、

□洪水與刀兵□

□旅滬安徽同鄉為振災盡力、關芸農公子德辛德僑粥書助振、德辛年甫十三歲、德僑方十二歲、俱能吟咏、所書洪水歌、即其手筆、（獅）

劉遺少七歲象贊

七歲。劉遺少。大老官。胖妙品。預備做。記者。當時剛見神州報（丹翁）

□劉公魯君七歲小影□

杜麗雲談北平振災戲

（凍蠅）

四明分工馳譽揚聲者、男唯周信芳、女則惟金香館主杜麗雲、習皮簧須中州音、四明以地理關係、每拗折不相入、而周與杜能之、蓋蘇根人不囿於一方也、杜自赴北平、執贄王瑤卿門、所業益進、名亦日彰、近杜因其弟惠卿將於二十二日假遠東飯店完姻、遂於十二日襆被來滬、行李至簡、昨有晤於某酒樓者、據杜云、此次平演振災義務戲、曾被邀、以行期迫、未克盡義務、至慊然也、平市雖蕭瑟、而振戲發起、極為踴躍、劇中諸名伶俱蒞止、計十一十二十三三日、故杜不及預焉、

□大輪地產公司、與房客老大房等十數家涉訟經年、近已進行和解、惟房主方面所提條件、謂兩年半後、房主有權收回、或拆造、或自用、房客不得異議、聞房客等以久涵費十餘萬、此時亦願讓步、至大中華公司建築大廈、亦俟兩年半期滿興工、他處之地則建分公司營業、（柳）

□海上某大紗廠、既以四百萬兩、出讓與人、股東忽控經理某四公子侵占、公子於十八日被押捕房一夕、翌晨、解至法院審訊、訊時未得旁聽、幸經人保釋、改日再訊、（聞）

譚鑫培秘本探母四令工尺譜

（羅亮生）

皮黃一道、至譚鑫培而集大成、如百川匯海、衆流歸源、故世多欲以譚派相標榜、而學者既未親炙譚氏之門、甚且未獲目覩耳聽譚氏之劇、以訛傳訛、愈趨愈遠、老友陳彥衡君、致力於譚氏之學、垂四十年、曩在舊京時、嘗與名琴手梅雨田、將譚氏之唱腔、譜出工尺、於其唱時、詳加比較、不爽毫黍、藏之行篋、從未示人、去歲陳君病中、偶以探母回令工尺譜見示、余以為此人間之廣陵散也、慫恿付梓、以公同好、許君姬傳、既善崑亂、復諳宮譜、其書法尤為當世所推許、由其精楷手書、陳君扶病編著、凡宮主、六郎、太君、宗保、一應唱腔賓白均全、每頁復加精確之眉批、由許君所居酒樂社發行批售、誠皮黃界之曙光、伶票界之金針也、

□厚樸之為物、溫中強胃、藥之妙品、面市中殊乏佳者、汕頭路一號天森昌申莊、近自西藏運來老山神樸、服者效益大著、向聞老山人參、今有老山神樸、體寒氣弱之人、得此能春回黍谷矣、（獅）

夫子廟前野雞飛

（白門自南京寄）

首都自禁娼以後、變其名曰歌女、其初取締甚嚴、今亦漸次解放、第接洽之道、易其方式、叫局則易面為請客、一箋飛去、珊珊來遲、點戲則廻眸一笑、相喻於無形、至於送客留髡、亦視等故常矣、此猶近於公開之秘密也、若夫密葉暗花、出入於旅邸中、以慰旅客之寂寞者、尤為實繁有徒、然尚未有如上海租界中之沿途拏雉亂飛也、乃聞邇來夫子廟一帶、亦頗有此躉足跡、每至月上柳梢、恒有夜行多露、躑躅於其間者、如行人略略回顧、即以笑語相兜搭、某日、有數客行經姚家巷一帶、見有一女郎、緩步其間、客方睇視、即小語曰、盍至儂家小坐歟、客曰可、但我輩數人、汝周旋此中、不無太勞乎、女曰、我自有法、其隨我來、羣客從之、女乃沿路呼姨喚姊、適符客數、而不知客固警局中人也、此間近第四局、行近其前、一一拘之入局、明日乃罰鍰釋之出、蓋生計問題、雉鳴求牡、有饑寒兩字迫之使然耳、

筱林第七養生送死

（無邪）

人海茫茫、為衣食驅迫、各就其力之所能、以謀其生、官也、商也、工也、農也、棄筆以事硯耕也、罔不然、而妓亦其一也、然以色售者、色衰則所業弛、故業妓者、多不得已、其不得已者、猶終保持其家庭之樂、孝養父母、友于兄弟、有非垂紳峨冠者所企及、禮失求野、不其然乎、筱林第老七、奉其母周居汕頭路書寓、應客久、纏頭悉以充甘旨、視顯榮而忘菽水之供者有間矣、母於前歲忽盲目、馴病肺、漸損華蓋、身以是弱、涸轍之居大於掌、七客固衆、客時至、七既不克使客靜無擾、而又懼不能奪母、每為之躊躇徬徨、迨十一日、母病大漸、彌留之際、七擘踊號咷、哀毀備至、一時名妓如富春樓老六等、皆為感動、咸詣七經紀其喪、殮費約二千餘金、二十二日移柩斜橋蘇州會館、七之佳客汝南生、以七行足勵薄俗、為邀朋儕百許人往執紼、幡蓋雲翔、和以笳吹、緇徒鐃鈸、鏗鏘動塵、道旁觀者、輒太息焉、謂養生送死、七之報母、庶幾乎有禮而堪式北里者矣、

□筱林第老七（拂塵贈）□

[illegible]本報所有[illegible]